TIC

El Ministerio TIC está trabajando para llevar CONECTIVIDAD Y TECNOLOGÍA

a todos los rincones del país para cambiar la vida de todas y todos los colombianos.

Entérate de
nuestra oferta en:

www.mintic.gov.co

minticresponde@mintic.gov.co

TIC

www.mintic.gov.co

Julián Molina Gómez

Ministro TIC

“En la actualidad las tecnologías de la información y las comunicaciones-TIC constituyen uno de los principales motores de transformación social, de desarrollo económico y aumento de competitividad. También es un sector que aborda todos los ámbitos de la vida humana generando un valioso aporte a la sociedad del conocimiento y con ello la transformación y evolución manera proactiva entre los grupos de Interés y en la sociedad en general, así como todas las posibilidades que brindan al desarrollo de nuevas formas de organizarse, comunicarse, educar y aprender.

Es por eso que, como ministro de Tecnologías de la información y las Comunicaciones, queremos participar de transiciones de los gobiernos de las entidades territoriales, brindando la hoja de ruta del gobierno del cambio en el sector TIC, con el fin de que sirva de apoyo para la construcción de los planes y programas de gobierno departamentales o municipales para el periodo 2024-2027 y el proceso que se puede seguir para la formulación de proyectos de inversión pública.”

ÍNDICE

1 OFERTA

VICEMINISTERIO DE CONECTIVIDAD

Dirección de Infraestructura

Centros Digitales 4
Proyecto Nacional de Fibra Óptica 6
Proyecto Nacional de Conectividad de Alta Velocidad 7
ConectiVIDAd para Cambiar Vidas 8
Zonas Comunitarias para la Paz 10
Escuelas Potencia Subasta 5G 11
Lineas de Fomento 12
Lineas de Fomento 2.0 13
Centros PotencIA 14
Convenios de cofinanciación con entidades territoriales 15

Dirección de Industria de Comunicaciones

PSO - NO PSO 17
RABCA 18
Satelital 19
Permisos para el uso del espectro radioeléctrico para la defensa nacional, atención y prevención de situaciones de emergencia y seguridad pública 20
Registro Único de TIC (RUTIC) 21
Autorización Venta de Equipos Terminales Móviles 22
Servicios filatélicos 23
Servicio Público de Radiodifusión Sonora de Interés Público 24
Otorgamiento concesión del Servicio Público de Radiodifusión Sonora Comunitario 25
Autorización de Modificación de Parámetros técnicosServicio Público de Radiodifusión Sonora 26
Servicio Público de Radiodifusión Sonora Comercial 27
Servicio Público Regional 28
Registro Único de TIC del Servicio Público de Radiodifusión Sonora 29
Convocatoria emisoras comunitarias 30
Servicios Postales 31
Trámite de prórroga mensajería expresa y postal del Pago de la Subdirección de Asuntos Postales 32

Dirección de Vigilancia, Inspección y Control

Promoción y prevención 33

GIT de Medios Públicos

Abre cámara 34
Territorios al aire 35

TIC

2 OFERTA

VICEMINISTERIO DE TRANSFORMACIÓN DIGITAL

Dirección de Apropiación

Legado Gabo 37
Smart Film 38
CoverTIC 39
Colombia Programa 40
Ciberpaz Sensibilizaciones 41
Ciberpaz Formaciones 42

Dirección de Gobierno Digital

Acompañamiento Técnico Especializado 43
Seguridad y Privacidad de la Información 44
Marco de Referencia de Arquitectura Empresarial - MRAE 45
Plan Estratégico de Tecnologías de la Información– PETI 46
Transición del Protocolo IPv4 aIPv6 47
Mi Colombia Digital - Servicios Ciudadanos Digitales 48
Servicios Ciudadanos Digitales (SCD) 49
Ciudades y Territorios Inteligentes 50
Datos Abiertos 51
Cursos Talento GovTech 52
Política de Gobierno Digital 53
Centro de Innovación Pública Digital 54

Dirección de Economía Digital

Avanza TEC 55
Talento TECH 56
Sena TIC 57

3 OFERTA

OFICINA DE FOMENTO REGIONAL

Fomento Regional TIC

GIT Consenso Social 58
GIT Enfoque Regional 59
Juntas de Internet - Comunidades de Conectividad 60
Equipo de Proyectos 61
Digital-IA Educomunicación para la Paz 62

TIC

OFERTA

Viceministerio de

Conectividad

DIRECCIÓN DE INFRAESTRUCTURA

Centros Digitales

PROPÓSITO

El proyecto Centros Digitales contempla la instalación de **14.057 puntos de Internet gratuito para colegios y comunidades aledañas en zonas rurales** del país. De esos centros proyectados, **13.477 están en operación**, al servicio de la ciudadanía.

PÚBLICO

Comunidad educativa, estudiantes, padres de familia, amas de casa, comerciantes, agricultores, trabajadores independientes, transeúntes, turistas, y demás habitantes de las zonas rurales beneficiadas. Gobernaciones, alcaldías, secretarías de educación y de TIC.

FECHA

Permanente

META

14.057

Centros Digitales en operación.

Conoce más en:

www.mintic.gov.co/micrositios/centros_digitales/768/w3-channel.html

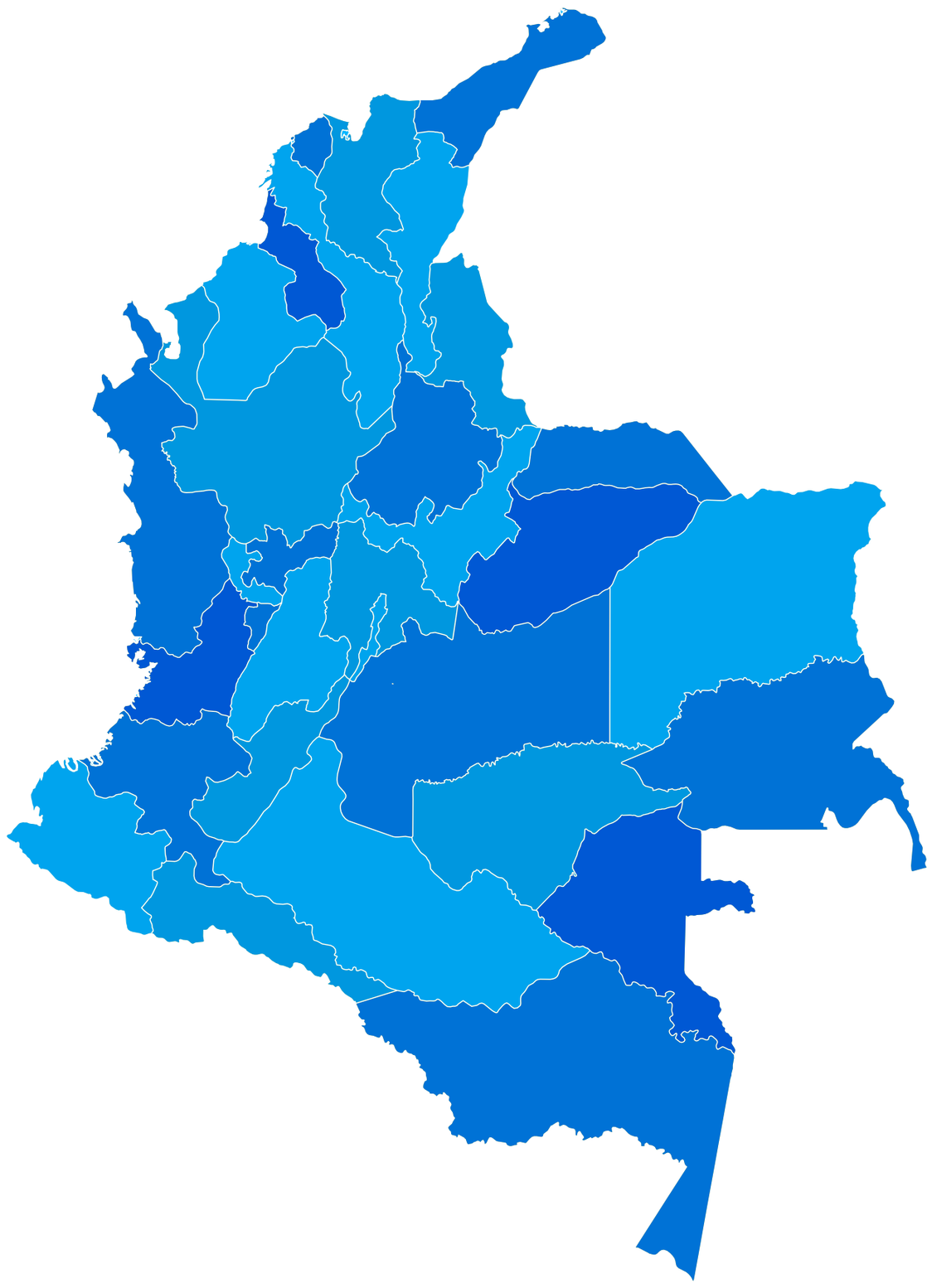

TIC

REGIONES

- **REGIÓN A**
  Antioquia, Atlántico, Caldas, Caquetá, Cesar, Córdoba, Guainía, Guaviare, Huila, La Guajira, Meta, Norte de Santander, San Andrés, Santander, Sucre, Tolima, Vaupés.

  Contratista: COMCEL S.A.
  Centros Digitales proyectados: 7.468
  Centros Digitales en operación: 7.468

- **REGIÓN B**
  Amazonas, Arauca, Bogotá, Bolívar, Boyacá, Casanare, Cauca, Chocó, Cundinamarca, Magdalena, Nariño, Putumayo, Quindío, Risaralda, Valle del Cauca, Vichada.

  Contratista: UT ETB NET Colombia Conectada
  Centros Digitales proyectados: 6.589
  Centros Digitales en operación: 6.479
  Centros Digitales instalados: 103
  Centros Digitales en planeación: 7

Proyecto Nacional de Fibra Óptica

PROPÓSITO

Se desplegó una red de fibra óptica para prestar servicios de telecomunicaciones en **788 municipios y 27 departamentos**, con una operación de **15 años**. El objetivo es permitir a proveedores de redes y servicios de telecomunicaciones, bajo acuerdo con la Unión Temporal Fibra Óptica, brindar servicios de última milla, ampliando el acceso a las TIC para los usuarios finales.

Los municipios beneficiados cuentan con la red de transporte, gracias al despliegue de más de **20.000 km de fibra óptica**.

META

Red de fibra óptica para prestar servicios de telecomunicaciones en **788** municipios y **27** departamentos.

FECHA

Permanente

PÚBLICO

Proveedores de redes y servicios de telecomunicaciones, entidades territoriales.

Conoce más en:

https://www.mintic.gov.co/portal/inicio/Iniciativas/Sector-TIC/125120:Proyecto-Nacional-de-Fibra-Optica

Proyecto Nacional de
Conectividad de Alta Velocidad

TIC

PROPÓSITO

Despliegue de infraestructura de conectividad de alta velocidad en **29 municipios y 18 áreas no municipalizadas en 11 departamentos**, utilizando soluciones inalámbricas (microondas y satelitales) y otras alternativas técnicas viables para atender la demanda de servicios de telecomunicaciones en dichos territorios a corto, mediano y largo plazo. Además, integra la oferta de la **Dirección de Infraestructura**, conectando **235 instituciones públicas urbanas**, instalando **951 Kioscos Digitales**, **56 Puntos Digitales, 57 zonas Wi-Fi y 11.780 conexiones a Internet en hogares.**

A la fecha hay:

- **215** instituciones públicas cuentan con conectividad
- **396** Kioscos Digitales en operación
- **32** Puntos Digitales en operación
- **47** zonas WiFi en operación
- **9.824** hogares conectados a Internet

PÚBLICO

Instituciones Públicas, comunidad educativa, habitantes de las zonas beneficiadas, turistas, transeúntes, comerciantes, padres de familia, amas de casa, trabajadores independientes, emprendedores, agricultores, campesinos y entidades territoriales.

META

Conectar 235 instituciones públicas urbanas, instalando 951 Kioscos Digitales, 56 Puntos Digitales, 57 zonas Wi-Fi y 11.780 conexiones a Internet en hogares.

FECHA

Permanente

Conoce más en:

https://bit.ly/Conectividad-alta-velocidad

ConectiVIDAd
para cambiar vidas

TIC

PROPÓSITO

En alianza con InterNexa S.A. llevaremos Internet de banda ancha a 184 municipios ubicados en los departamentos de Antioquia (región de Urabá), Cauca, Chocó, Nariño, Valle del Cauca, La Guajira, Amazonas, Vichada y Archipiélago de San Andrés, Providencia y Santa Catalina, los cuales tienen una penetración de Internet actual menor al 12%. Adicionalmente, se contempla la conexión de **584 Comunidades de Conectividad**, **32 Zonas WiFi** en cabecera municipal y **64 Zonas WiFi** en centros poblados.

Fortaleceremos las redes troncales existentes y la construcción de estas en los municipios donde actualmente no existen, y con la integración de los Proveedores de Servicios de Internet locales, lograremos conectar a Internet de banda ancha a aproximadamente **400mil hogares** de estratos 1 y 2, **comunidades de conectividad e instituciones educativas públicas.**

7 municipios en el Urabá Antioqueño, 63 en Nariño, 40 en Cauca, 26 en Valle del Cauca, 30 en Chocó, 14 en La Guajira, 2 en Amazonas, 1 en Vichada y 1 en el Archipiélago de San Andrés, Providencia y Santa Catalina.

A la fecha se han efectuado 4 convocatorias a ISP locales, correspondientes al **Acuerdo Específico No. 2**, que han resultado en la contratación de 22 ISP que se han venido conectado a los nodos habilitados por InterNexa S.A. para ofrecer el servicio a los primeros **101.797 hogares** en 5 departamentos: Cauca, Chocó, Nariño, Valle del Cauca y La Guajira.

El pasado 31 de enero, el MinTIC dio apertura a la Convocatoria de **Remanentes No. 001 de 2025 - Proyectos Tipo 1**, El informe de evaluación final fue publicado el 1 de abril de 2025, resultando en la contratación de 1.600 hogares de estratos 1 y 2 en zonas urbanas y rurales de 3 municipios de Cauca, Chocó y Nariño. De este modo, se avanza en el cumplimiento de las metas de conexión a hogares establecidas en el **Acuerdo Específico No. 2.**

Para cumplir con las metas establecidas en el **Acuerdo Específico No. 4**, el pasado 8 de mayo de 2025 se realizó la publicación de adendas aldocumento definitivo de condiciones de la convocatoria 002 de 2025 que tiene como objetivo seleccionar a los PRST e ISP que prestarán el servicio de Internet fijo de banda ancha a hogares de estratos 1 y 2, ubicados en zonas urbanas y rurales de 9 municipios de los departamentos de Cauca, Chocó y Nariño. Asimismo, contempla la implementación de hasta 43 Zonas WiFi en los municipios incluidos en la convocatoria.

Para cumplir con las metas del **Acuerdo Específico No. 5** de para conectar 520 Juntas de Internet en zona rural a lo largo de 2025, InterNexa S.A. presentó el reporte de instalación de la red troncal para **59 Juntas de Internet** en los departamentos de: Antioquia, Atlántico, Bolívar, Boyacá, Cesar, Córdoba, Cundinamarca, Huila, La Guajira, Magdalena, Quindío, Risaralda, Sucre y Tolima.

PÚBLICO

Habitantes de los municipios beneficiados de estratos 1 y 2, amas de casa, estudiantes, teletrabajadores, emprendedores, independientes, comerciantes, entre otros. Entidades territoriales.

FECHA

La entrega de los primeros accesos tuvo lugar en junio de 2024 y las actividades de instalación para los restantes continuarán durante la vigencia 2025.

META

Conectar a Internet de banda ancha a aproximadamente 400.000 hogares de estratos 1 y 2, comunidades de conectividad e instituciones educativas públicas.

Se contemplan los siguientes municipios:

- **7** en el Urabá Antioqueño
- **63** en Nariño
- **40** en Cauca
- **26** en el Valle del Cauca
- **30** en Chocó
- **14** en La Guajira
- **2** Amazonas
- **1** Vichada
- **1** Archipiélago de San Andrés, Providencia y Santa Catalina

Adicionalmente se contempla la conexión de:

- **584** comunidades de conectividad
- **32** zonas WiFi en cabecera municipal
- **64** zonas WiFi en centros poblados.

TIC

Conoce más en:

https://mintic.gov.co/micrositios/conectividad-para-cambiar-vidas/835/w3-channel.html

Zonas Comunitarias para la Paz

TIC

PROPÓSITO

En alianza con la **Agencia de Renovación del Territorio** (ART) se llevarán **1.262 soluciones de acceso comunitario a Internet** a través de **Zonas Wi-Fi** a centros poblados, localidades o comunidades rurales de municipios cobijados por los Programas de Desarrollo con Enfoque Territorial – PDET.

Estas soluciones operarán hasta julio de 2026 y se instalarán principalmente en instituciones y sedes educativas rurales oficiales que no cuentan con el servicio de conectividad, **beneficiando a 162 municipios PDET** de 19 departamentos del país. Cada ZCP ofrecerá 2 puntos de acceso: uno en la parte interior de la institución educativa y otro en el exterior, para provecho de la comunidad aledaña.

A la fecha hay:

- **1.262 ZCP en operación**

META

Conectar **1.262** Zonas Comunitarias en 162 municipios PDET de 19 departamentos del país.

PÚBLICO

Comunidad educativa, estudiantes, padres de familia, amas de casa, comerciantes, agricultores, trabajadores independientes, transeúntes, turistas, y demás habitantes de las zonas rurales beneficiadas. Gobernaciones, alcaldías, secretarías de educación y de TIC.

FECHA

Las actividades para la instalación de las Zonas Comunitarias para la Paz iniciaron en abril de 2024 y se extenderán durante el primer semestre de 2025. La materialización del beneficio a las sedes educativas estará sujeta a la verificación en campo del cumplimiento de los criterios de elegibilidad establecidos por el proyecto.

Conoce más en:

https://bit.ly/zonas-paz

Escuelas Potencia
Subasta 5G

TIC

PROPÓSITO

Esta estrategia permitirá conectar **1.070 instituciones educativas** prioritariamente rurales de 218 municipios de 19 departamentos del país, por más de 15 años, beneficiando una matrícula aproximada de **73mil niños, niñas y adolescentes.**

Para lograrlo, el 20 de diciembre de 2023 se llevó a cabo la subasta de espectro radioeléctrico. Dentro de las condiciones se describieron cuatro proyectos de conectividad que estaban asociados a cada bloque a subastar, uno de ellos es el despliegue de fibra óptica para conectar instituciones educativas públicas.

Actualmente hay:

- 93 sedes operativas
- 314 instaladas
- 634 en planeación

META

Conectar **1.094** instituciones educativas prioritariamente rurales de **218 municipios** de **19 departamentos** del país.

FECHA

Meta 1: (26 de febrero de 2025): 88 escuelas conectadas, de las cuales 20 corresponden a Comcel a través de la Resolución 495, 42 corresponden a Comcel a través de la Resolución 496, y 26 corresponden a la UT Tigo Movistar a través de la Resolución 497. La interventoría ya realizó las visitas de campo y los asignatarios se encuentran en proceso de subsanación de las observaciones.

PÚBLICO

Comunidad educativa, estudiantes, padres de familia, amas de casa, comerciantes, agricultores, trabajadores independientes, transeúntes, turistas, y demás habitantes de las zonas rurales beneficiadas. Gobernaciones, alcaldías, secretarías de educación y de TIC. Operadores.

Meta 2: (26 de agosto de 2025): 175 escuelas conectadas, de las cuales 40 corresponden a Comcel a través de la Resolución 495, 83 corresponden a Comcel a través de la Resolución 496, y 52 corresponden a la UT Tigo Movistar a través de la Resolución 497.

Líneas de **Fomento**

TIC

PROPÓSITO

Conectar a **21.417 hogares de bajos recursos a nivel nacional** con Internet fijo en 10 departamentos del país, por medio de los Proveedores de Servicios de Internet -PRST y en articulación con Comunidades Organizadas de Conectividad para poder brindarles **acompañamiento, transferencia de conocimiento y desarrollo de habilidades técnicas** que les permitan en el futuro recibir y operar la infraestructura de conexión desplegada en sus comunidades, para prestar el servicio de Internet fijo.

El proceso de selección de los operadores estuvo a cargo de Findeter S.A., en el marco de las obligaciones derivadas del Contrato Interadministrativo No. 1185 del 6 de octubre de 2023, a través de cual, se logró la adjudicación de las **34 regiones** que se establecieron en la focalización inicial del proyecto. El acta de selección y el proceso licitatorio está disponible para consulta en el siguiente enlace:

community.secop.gov.co/Public/Tendering/OpportunityDetail/Index?noticeUID=CO1.NTC.5740525&isFromPublicArea=True&isModal=False.

- A la fecha hay:
  - 14.233 accesos instalados

PÚBLICO

Personas de estratos 1 y 2 de las zonas beneficiadas, amas de casa, estudiantes, teletrabajadores, emprendedores, independientes, comerciantes, **entidades territoriales**, Comunidades de Conectividad, entre otros.

META

Conectar **22.741** hogares de bajos recursos a nivel nacional con Internet fijo en 10 departamentos del país, por medio de los Proveedores de Servicios de Internet y en articulación con Comunidades Organizadas de Conectividad.

FECHA

Se espera completar la meta de instalación finalizando el primer semestre de 2025.

Líneas de Fomento 2.0

TIC

PROPÓSITO

Con este proyecto llevaremos Internet fijo de banda ancha a **55.008 hogares de estratos 1 y 2** y hogares, cuyo integrante y responsable del hogar pertenezca al **SISBEN** en 183 municipios de 14 departamentos del país. También, tiene como objetivo fortalecer a los ISP pequeños mediante su articulación con el Gobierno Nacional.

A finales de agosto de 2024, la Entidad publicó el informe de evaluación definitivo de la convocatoria, detallando los resultados de la verificación de los requisitos técnicos, jurídicos y financieros, aplicando los criterios de priorización y determinando orden de elegibilidad para las propuestas habilitadas, estableciendo así el orden de elegibilidad para la asignación de recursos. Así las cosas, se cuenta con la financiación de 25 Resoluciones, las cuales agrupan a 40 pequeños ISP que por primera vez acceden de manera directa a recursos del Fondo Único de TIC para desplegar accesos a Internet y fortalecerse.

A la fecha hay:

- 39.284 accesos instalados

META

Llevar Internet de banda ancha **55.008** hogares de bajos recursos en zonas urbanas, rurales o geográficamente aisladas en 183 municipios del país.

PÚBLICO

Comunidad educativa, estudiantes, padres de familia, amas de casa, comerciantes, agricultores, trabajadores independientes, transeúntes, turistas, y demás habitantes de las zonas urbanas y rurales beneficiadas. Gobernaciones, alcaldías, secretarias de educación y de TIC. Operadores.

Conoce más en:

https://bit.ly/lineasdefomento

Centros PotencIA

TIC

PROPÓSITO

Bajo un esquema de obligaciones compartidas y de cooperación con las entidades públicas beneficiadas, adelantaremos la construcción y dotación de **60 microcentros de inteligencia artificial**, denominados Centros PotencIA, en 26 departamentos del país.

Por sus características y requisitos técnicos, se localizarán principalmente en zonas urbanas de municipios donde se garantice la prestación del servicio de Internet por tecnologías terrestres.

Findeter prestará al Ministerio TIC el servicio integral de **asistencia técnica, jurídica, financiera y administrativa** para la planeación, diseño, construcción y dotación para la puesta en servicio del proyecto Centros PotencIA.

META

Construcción y dotación de
60 microcentros
de inteligencia artificial, denominados Centros PotencIA, en 26 departamentos del país.

PÚBLICO

Comunidad educativa, estudiantes, jóvenes, padres de familia, amantes de la tecnología, emprendedores, trabajadores independientes, y demás habitantes de las zonas urbanas beneficiadas. Gobernaciones y alcaldías.

FECHA

A la Fecha, Findeter SA se encuentra en la etapa de culminación de Viabilidades técnicas y jurídicas con 53 predios viabilizados, asi mismo se dio inicio de la etapa de elaboración de estudios y diseños de los grupos 1 y 2 y su interventoría el pasado 7/04/2025 y 09/04/2025 respectivamente, se avanza en los componentes de topografía, suelos y arquitectura, la fecha estimada para la puesta en funcionamiento de los (60) centros PotencIA es el 26/04/2026.

Convenios de **cofinanciación con entidades territoriales**

TIC

PROPÓSITO

Con el apoyo de las gobernaciones de distintos departamentos, **estamos desplegando redes de fibra óptica y última milla** a lo largo del territorio nacional. A la fecha hemos firmado 13 conveniost:

- **Bolívar - Santa Cruz de Mompox**: entre los beneficios está la adquisición de la infraestructura de conectividad de banda ancha que brindará cobertura a 12 zonas rurales y beneficiará a 4.356 hogares de Mompox conectados con Fibra Óptica (725 hogares conectados en 2024 y 3.631 hogares para 2025 a cargo de la gobernación).
- **Magdalena - Pueblos Palafitos**: se instalarán 342 kilómetros de fibra óptica para conectar 14.158 hogares en los municipios de Remolino, Ciénaga, Pueblo Viejo y Sitio Nuevo, incluyendo dos pueblos palafitos: Buena Vista y Nueva Venecia.
- **Casanare**: se llevará conectividad a las cabeceras municipales y zonas rurales del departamento a través de 307 zonas WiFi: 180 zonas WiFi en espacios públicos (105 urbanas y 75 rurales), y 127 zonas WiFi en espacios públicos de entidades oficiales (Alcaldías 19, Personerías 18, Juzgados 26, Hospitales PAPS 64).
- **Atlántico**: en total se conectarán a Internet 43.945 hogares, beneficiando a 136.229 personas en estratos 1 y 2 de 22 municipios.
- **Valle del Cauca**: se conectarán 7.481 hogares, 2.329 en 2024 y 5.152 en 2025, en 17 municipios: Ansermanuevo, Argelia, Bolívar, Caicedonia, Cartago, Cerrito, El Águila, El Cairo, El Dovio, La Unión, La Victoria, Obando, Roldanillo, Sevilla, Toro, Versalles, Zarzal, y el corregimiento de Zaragoza. Lo anterior, será posible por medio del despliegue de 570 kilómetros de red troncal en fibra óptica y 500 kilómetros de red de última milla.
- **Caldas – Juntas de Internet / Comunidades de Conectividad**: se prevé aumentar la cobertura y cerrar la brecha digital, llegando a las comunidades rurales y vulnerables de las cabeceras municipales, zonas rurales y apartadas, construyendo hasta 160 Juntas de Internet – Comunidades de Conectividad (CDC) y beneficiando con Internet a alrededor de 8.000 hogares.
- **Vaupés**: se firmó convenio con la Gobernación de Vaupés para llevar Internet a los 3 municipios y 3 áreas no municipalizadas del departamento, a través de 22 zonas digitales rurales, 47 zonas digitales urbanas y 11 zonas digitales en entidades públicas. Serán 80 zonas digitales públicas en

total, beneficiando alrededor de 8.000 usuarios en el área urbana y 4.100 en el área rural, así como 2.000 usuarios visitantes de las entidades públicas (alcaldías, juzgados, personerías, hospitales y centros de salud).

- **Quindío**: se firmó convenio con la Gobernación de Quindío para implementar una red de fibra óptica que contará con 5.000 hogares pasados y 1.500 hogares conectados en 12 municipios, beneficiando a 10.000 personas.
- **Boyacá**: aumentar la cobertura y cerrar la brecha digital, llegando a las comunidades rurales y vulnerables de las cabeceras municipales, zonas rurales y apartadas, construyendo hasta 100 Juntas de Internet – Comunidades de Conectividad (CDC) – y beneficiando a alrededor de 4.000 hogares.
- **Norte de Santander**: se firmó convenio con la Gobernación de Norte de Santander para conectar a Internet de banda ancha a 12.265 hogares de estratos 1 y 2 en 2024.
- **Cauca**: se firmó convenio con la Gobernación del Cauca para conectar a 11 municipios del departamento, beneficiando en total a 2.368 hogares con Internet, 1120 personas capacitadas en uso y apropiación de las TIC y 8.000 personas beneficiadas con campañas de difusión TIC en redes sociales.
- **Córdoba**: se firmó convenio con la Gobernación de Córdoba para proporcionar acceso a internet a través de 220 zonas Wi-Fi en los 30 municipios del departamento e impactar una población objetivo de 12.240 personas.
- **Cundinamarca**: Se firmó convenio con la Gobernación del Cundinamarca para conectar a 10 municipios del departamento, a través de la construcción de 474 km de red de fibra óptica, que beneficiarán a un total de 46.540 hogares conectados a Internet fijo. Además, se proyecta que 1.074 personas sean capacitadas en uso y apropiación de las TIC.

PÚBLICO

Comunidad en general: estudiantes, padres de familia, amas de casa, comerciantes, agricultores, trabajadores independientes, transeúntes, turistas, y demás habitantes de las zonas urbanas y rurales beneficiadas. Gobernaciones, alcaldías, secretarias de educación y de TIC. Operadores. Usuarios visitantes de entidades públicas: alcaldías, juzgados, personerías, hospitales y centros de salud.

META

- Hogares a conectar: 111.361
- Kilómetros de FO a instalar: 2.934
- Zonas Wifi a instalar: 621

Los convenios están en ejecución.

PSO

(Proceso de Selección Objetiva)

DIRECCIÓN DE INDUSTRIA DE COMUNICACIONES

TIC

PROPÓSITO

El lunes 17 de marzo del 2025 se dio apertura al proceso de selección objetiva (PSO) No. 001 del 2025, cuyo objetivo es el otorgamiento de permisos para el uso del espectro radioeléctrico en las bandas atribuidas a los servicios radioeléctricos fijo y móvil terrestre de conformidad con el Cuadro Nacional de Atribución de Bandas de Frecuencias (CNABF).

PÚBLICO

Proveedores de Redes y Servicios de Telecomunicaciones, Empresas, Entidades y personas naturales.

Conoce más en:

Proceso de Selección Objetiva

Según Cronograma - Consultar la Resolución No. 01027 del 13/03/2025 la cual se encuentra en el siguiente link:

https://www.mintic.gov.co/portal/inicio/Sala-de-prensa/Noticias/399862:Ministerio-TIC-lanza-Proceso-de-Seleccion-Objetiva-para-Asignacion-de-Espectro-Convocatoria-publica-001-de-2025

META

Construcción y dotación de **60** microcentros de inteligencia artificial, denominados Centros PotencIA, en 26 departamentos del país.

FECHA

Atención Permanente

NO PSO

TIC

PROPÓSITO

Atención de tramites de espectro radioelectrico que NO implican ampliación de las caracteristicas técnicas autorizadas, tales como: Renovaciones, Modificaciones de reducción de las caracteristicas técnicas (Cancelaciones de Redes/ Frecuencias y/o reduccion del area de servicio, cambio de parámetros técnicos), cesiones y/o terminaciones de permisos.

PÚBLICO

Proveedores de Redes y Servicios de Telecomunicaciones, Empresas, Entidades y personas naturales.

Conoce más en:

https://gestion-espectro.mintic.gov.co

RABCA

(Radio Aficionado - Banda Ciudadana - Asociaciones)

TIC

PROPÓSITO

Es la plataforma oficial para la gestión de licencias y trámites relacionados con la radioafición y las bandas ciudadanas.

FUNCIONES PRINCIPALES

- **Registro y renovación de licencias**: Permite a los radioaficionados y usuarios de bandas ciudadanas obtener y actualizar sus permisos.
- **Ascenso de categoría**: Facilita el proceso de evaluación y certificación para avanzar a los niveles superiores de radioaficionados.
- **Gestión de indicativos**: Asigna y administra los identificadores únicos para los operadores radioaficionados.
- **Indicativos especiales y temporales**: Permite solicitar identificadores para eventos especiales, concursos y actividades temporales.
- **Permisos para extranjeros**: Autoriza a radioaficionados extranjeros a operar en Colombia bajo ciertas condiciones.
- **Autorizaciones y trámites especiales**: Permite la solicitud de permisos para estaciones repetidoras, enlaces y otras operaciones específicas.

PÚBLICO

RABCA está dirigido a: Personas Naturales y Juridicas

- Radioaficionados en todas las categorías (Novicio, Primera y Experto) que necesiten gestionar su licencia, ascender de categoría o solicitar indicativos especiales.
- Usuarios de la Banda Ciudadana (CB) que deseen operar legalmente dentro del marco normativo colombiano.
- Asociaciones y clubes de radioaficionados que requieran gestionar permisos, indicativos especiales y repetidoras.
- Entidades gubernamentales y organismos de emergencia que utilizan la radioafición como medio de comunicación alternativo en situaciones críticas.
- Radioaficionados extranjeros que deseen operar en Colombia mediante permisos temporales o acuerdos de reciprocidad.
- Organizadores de eventos y concursos de radioaficionados que requieran indicativos especiales o temporales para sus actividades.

FECHA

Atención Permanente

Conoce más en:

RABCA (Radio Aficionado

SATELITAL

TIC

PROPÓSITO

Este permiso es el mecanismo a través del cual el Ministerio de Tecnologías de la Información y las Comunicaciones otorga, modifica o renueva, los permisos para el uso del espectro radioeléctrico para la defensa nacional, atención y prevención de situaciones de emergencia y seguridad pública, en las bandas y rangos de frecuencias según la disponibilidad y planeación del espectro.

PÚBLICO

Entidades públicas u organismos humanitarios debidamente acreditados cuyo objetivo sea la seguridad de la vida humana, la seguridad del Estado, o razones de interés humanitario, de ayuda a la meteorología y a la navegación aérea y marítima.

FECHA

Permanente

Conoce más en:

Solicitud de permiso para uso del Espectro Radioeléctrico Radiocomunicaciones Satelitales
(https://mintic.gov.co/portal/inicio/Tramites-y-servicios /Registros/6400:Solicitud-de-permiso-para-uso-del-Espectro-Radioelectrico-Radiocomunicaciones-Satelitales)

Permisos para el uso del espectro radioeléctrico para la defensa nacional, atención y **prevención de situaciones de emergencia y seguridad pública**

TIC

PROPÓSITO

Este permiso es el mecanismo a través del cual el Ministerio de Tecnologías de la Información y las Comunicaciones otorga, modifica o renueva, los permisos para el uso del espectro radioeléctrico para la defensa nacional, atención y prevención de situaciones de emergencia y seguridad pública, en las bandas y rangos de frecuencias según la disponibilidad y planeación del espectro.

PÚBLICO

Entidades públicas u organismos humanitarios debidamente acreditados cuyo objetivo sea la seguridad de la vida humana, la seguridad del Estado, o razones de interés humanitario, de ayuda a la meteorología y a la navegación aérea y marítima.

FECHA
Permanente

Micrositio:

https://www.mintic.gov.co/portal/inicio/Tramites-y-servicios/Gestion-de-Espectro-Radioelectrico/5000:Permiso-para-el-uso-del-espectro-radioelectrico-para-defensa-nacional-atencion-y-prevencion-de-situaciones-de-emergencia-y-seguridad-publica

Radica en:

https://gestion-espectro.mintic.gov.co/SGE

Registro Único de TIC (RUTIC)

TIC

PROPÓSITO

Es la Habilitación General para la provisión de redes y servicios de telecomunicaciones que a su vez comprende la autorización para la instalación, ampliación, modificación, operación y explotación de redes para la prestación de los servicios de telecomunicaciones, se suministren o no al público. La habilitación general a que hace referencia el presente artículo no incluye el derecho al uso del espectro radioeléctrico.

PÚBLICO

Proveedores de Redes y Servicios de Telecomunicaciones. Usuarios del Uso del Espectro Radioeléctrico en bandas licenciadas. Operadores del Servicio de Televisión.

FECHA

Permanente

Conoce más en:

https://www.mintic.gov.co/portal/inicio/Tramites-y-servicios/Registros/6398:Registro-Unico-de-TIC-Industria-de-Comunicaciones

Autorización Venta de Equipos Terminales Móviles

TIC

PROPÓSITO

La Autorización para la Venta de Equipos Terminales Móviles "AVETM" es el mecanismo a través del cual el Ministerio de Tecnologías de la Información y las Comunicaciones se encarga de mantener el listado consolidado de las personas naturales y/o jurídicas autorizadas para la venta de equipos terminales móviles (celulares) en Colombia, mediante el Sistema de Información Integral de Autorizaciones SIIA.

PÚBLICO

Personas naturales y/o jurídicas que vendan equipos terminales móviles (celulares) en Colombia

FECHA

Permanente

Micrositio:

https://www.mintic.gov.co/portal/inicio/Tramites-y-servicios/Verificacion-IMEI/6449:Venta-de-Equipos-de-Comunicaciones-Autorizacion-de-Venta-Equipos-Terminales-Moviles-AVETM

Servicios filatélicos

TIC

PROPÓSITO

En virtud de lo previsto en el artículo 4 de la ley 1369, las habilitaciones para la prestación del servicios postales de Mensajería Expresa y Postal de Pago, se otorgan por periodos de 10 años porrogables por 10 años más. Este trámite consiste en la emisión por parte del Ministerio de un acto administrativo que aprueba la contunuidad en la prestación del servicio postal autorizado, previa manifestación de interés por parte operador y verificación del cumplimiento de los requisitos señalados en el Decreto 221 de 2020. Las prórrogas de los servicios postales no son automáticas ni gratuitas.

PÚBLICO

Operadores postales inscritos en el Registro de Operadores Postales (ROP) con licencias próximas al vencimiento.

FECHA

Según lo dispuesto en el artículo 4 de la ley 1369 de 2009, el operador debe manifestar interés en prorrogar su habilitación con tres (3) meses de anticipación al vencimiento de su licencia.

Conoce más en:

https://www.mintic.gov.co/portal/inicio/Tramites-y-servicios/#data=%7B%22filter%22:%226160%22,%22page%22:0%7D

Servicio Público de Radiodifusión Sonora de Interés Público

TIC

PROPÓSITO

El servicio público de radiodifusión sonora de interés público tiene como propósito satisfacer necesidades de comunicación del Estado con los ciudadanos y comunidades, en el área geográfica objeto de cubrimiento y tendrá como fines:

- Contribuir al fortalecimiento del patrimonio cultural y natural de la nación.
- Difundir la cultura, la ciencia y fomentar la productividad del país.
- Promover los valores cívicos, la solidaridad, la seguridad, el ejercicio ciudadano y la cultura democrática.
- Preservar la pluralidad, identidad e idiosincrasia nacional.
- Servir de canal para la integración del pueblo colombiano y la generación de una sociedad mejor informada y educada
- Difundir los valores y símbolos patrios
- Contribuir a la defensa de la soberanía y de las instituciones democráticas
- Asegurar la convivencia pacífica
- Brindar apoyo en la prevención, atención y recuperación de emergencias y desastre

PÚBLICO

La radiodifusión sonora de interés público se clasifican de la siguiente manera:

- Emisoras de la Radio Pública Nacional de Colombia.
- Emisoras de la Fuerza Pública.
- Emisoras Territoriales.
- Emisoras Educativas.
- Emisoras Indígenas.
- Emisoras para atención y prevención de desastres.

Conoce más en:

https://www.mintic.gov.co/portal/inicio/Micrositios/Sector-de-Radiodifusion-Sonora/Radio-de-Interes-Publico/

Otorgamiento concesión del Servicio Público de Radiodifusión Sonora Comunitario

TIC

PROPÓSITO

El propósito de este trámite es expedir la resolución que otorgue la licencia de concesión para prestar el Servicio Público de Radiodifusión Sonora Comunitario a las comunidades organizadas que hayan participado en una convocatoria pública y hayan sido notificadas de la viabilidad para el otorgamiento de la licencia de concesión, de conformidad con lo establecido en la Resolución 2614 de 2022.

PÚBLICO

Comunidades organizadas que hayan obtenido la viabilidad para el otorgamiento de licencia de concesión de emisora comunitaria en una convocatoria pública.

FECHA

Sesenta (60) días hábiles contados a partir de la presentación del estudio técnico y la certificación de la Aeronáutica Civil por parte de la comunidad, verificado el pago oportuno de los derechos de concesión, siempre y cuando se reciba concepto técnico favorable y CCTR por parte de la ANE

Conoce más en:

https://www.mintic.gov.co/portal/inicio/Tramites-y-servicios/Radiodifusion/6447:Otorgamiento-concesion-del-servicio-publico-de-Radiodifusion-Sonora-Comunitario

Autorización de Modificación de Parámetros técnicos Servicio Público de Radiodifusión Sonora

TIC

PROPÓSITO

El propósito de este trámite es expedir la resolución o suscribir el otrosí que autorice la modificación de los parámetros técnicos esenciales que soliciten los concesionarios del servicio público de radiodifusión sonora, de conformidad con lo establecido en la Resolución 2614 de 2022 y en los Planes técnicos nacionales de radiodifusión sonora en Amplitud Modulada y en Frecuencia Modulada.

FECHA

Sesenta y cinco (65) días hábiles contados a partir de la presentación de la solicitud por parte del concesionario, verificado el cumplimiento de obligaciones financieras, siempre y cuando se reciba concepto técnico favorable y CCTR de la ANE. Si la modificación genera actualización del Plan Técnico Nacional de Radiodifusión Sonora se puede requerir tiempo adicional

PÚBLICO

Concesionarios del servicio público de radiodifusión sonora.

Conoce más en:

https://www.mintic.gov.co/portal/inicio/Tramites-y-servicios/Radiodifusion/273726:Autorizacion-de-modificacion-de-parametros-tecnicos-esenciales-de-concesiones-del-servicio-publico-de-Radiodifusion-Sonora

Servicio Público de Radiodifusión Sonora Comercial

TIC

PROPÓSITO

El propósito de este trámite es suscribir el contrato que otorgue la concesión para prestar el Servicio Público de Radiodifusión Sonora Comercial a las personas naturales o jurídicas que hayan participado en una licitación pública convocada por el Ministerio TIC y hayan sido notificadas de la adjudicación para el otorgamiento de la concesión, de conformidad con lo establecido en la Resolución 2614 de 2022.

PÚBLICO

Personas naturales o jurídicas que hayan sido adjudicatarias para el otorgamiento de concesión del servicio público de Radiodifusión Sonora Comercial en una licitación pública.

FECHA

Sesenta (60) días hábiles contados a partir de la presentación del estudio técnico y certificación de aeronáutica civil por parte de la persona natural o jurídica, verificado el pago oportuno de los derechos de concesión y el valor adicional, siempre y cuando se reciba concepto técnico favorable y CCTR por parte de la ANE.

Conoce más en:

Servicio público de Radiodifusión Sonora

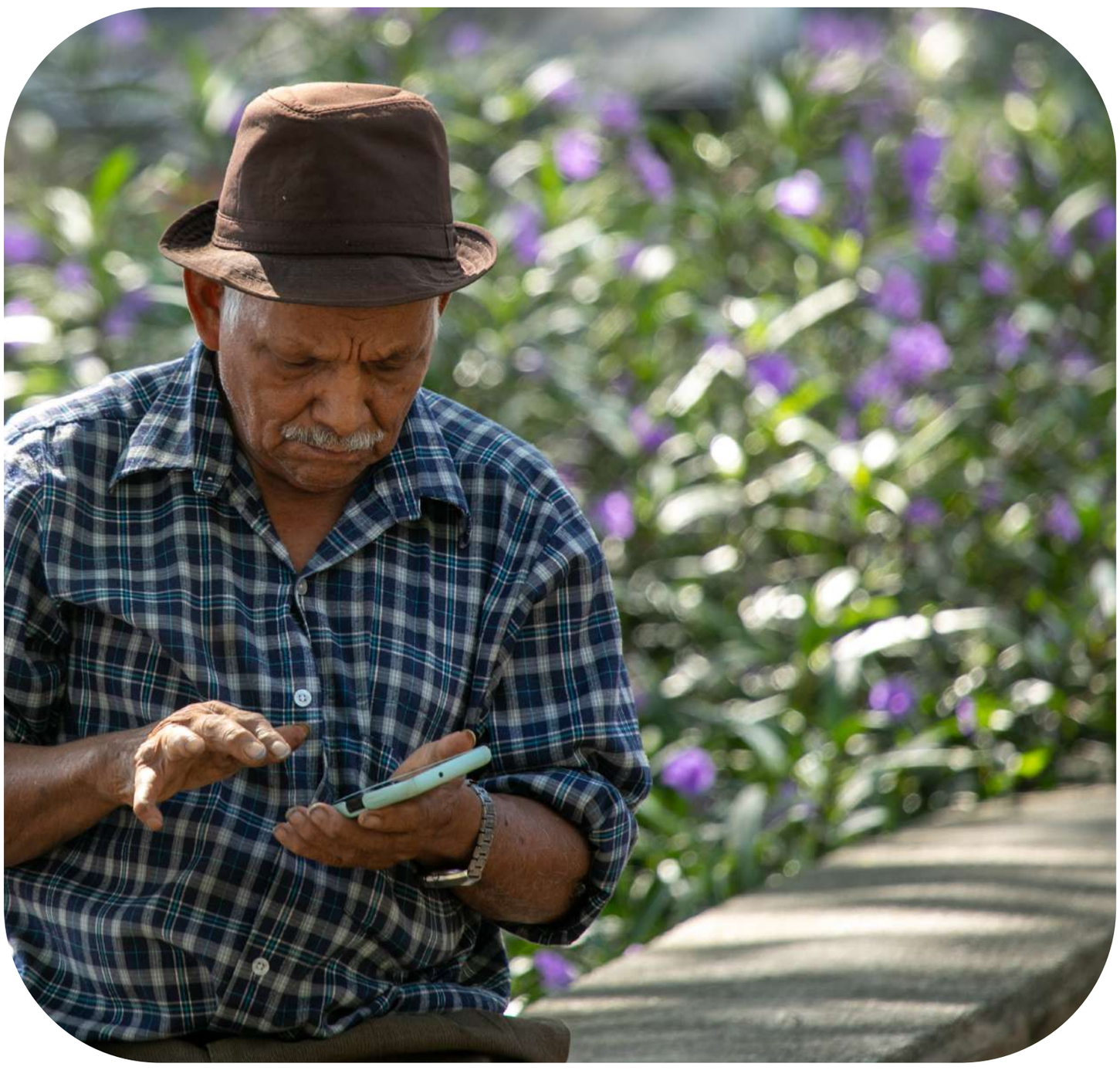

Servicio **Público Regional**

TIC

PROPÓSITO

Cumplimiento de los requisitos de la Resolución 917 de 2015, modificada mediante Resolución 1090 de 2016

PÚBLICO

Concesionarios del servicio público de Radiodifusión Sonora Comercial y Comunitaria

FECHA

10 años y un año más.

Conoce más en:

Garantías del servicio público de Radiodifusión Sonora

Registro Único de TIC del Servicio Público de **Radiodifusión Sonora**

TIC

PROPÓSITO

Todos los concesionarios del Servicio Público de Radiodifusión Sonora deben inscribirse y mantener actualizada su información en el Registro Único de TIC de que trata el Artículo 15 de la Ley 1341 de 2009, modificado por el artículo 12 de la Ley 1978 de 2019 y según lo dispuesto en el Decreto 377 de 2021 que subrogó el título 1 de la parte 2 del libro 2 del Decreto 1078 de 2015. La inscripción y la actualización de la información de los concesionarios del Servicio Público de Radiodifusión Sonora en el Registro Único de TIC es obligatoria.

PÚBLICO

Todos los concesionarios del servicio público de Radiodifusión Sonora.

FECHA

Permanente

Conoce más en:

Registro único TIC

Convocatoria **Emisoras Comunitarias**

TIC

PROPÓSITO

Convocatoria 001 de 2024 “Proceso de selección objetiva mediante el cual se declarará viabilidades a las comunidades organizadas participantes que cumplan con la totalidad de los requisitos para la prestación del servicio público de radiodifusión sonora comunitaria” en la cual se tienen proyectados 273 canales en 271 municipios del país

PÚBLICO

Comunidades organizadas y reconocidas como tal

FECHA

El pasado 12 de marzo de 2025, se expidieron los términos de referencia definitivos y se expidió la Resolución 00918 del 10 de marzo de 2025, por medio de la cual, se ordenó la apertura de la Convocatoria Pública No. 001 de 2024. Desde el 7 de mayo de 2025 y hasta el 5 de junio de 2025 se estarán recibiendo las propuestas por parte de las comunidades organizadas participantes a través del correo electrónico convocatoriaemisoras2024@mintic.gov.co.

Conoce más en:

Convocatoria Emisoras Comunitarias

Servicios Postales

TIC

OFERTA

- Mensajería expresa: Servicio postal urgente que exige la aplicación y adopción de características especiales para la recepción, recolección, aplicación, clasificación, transporte y entrega de objetos postales de hasta 5 kilogramos. Al respecto, la Ley 1369 de 2009 en su artículo 4° estableció las condiciones y requisitos generales para los operadores postales, y sin perjuicio de ello, otorgó al Ministerio de Tecnologías de la Información y las Comunicaciones la competencia para fijar requisitos adicionales a los allí indicados, en cuanto al patrimonio y a las características de la red.

- Postales de pago: Conjunto de servicios de pago prestados mediante el aprovechamiento de la infraestructura postal exclusivamente. Se consideran servicios postales de pago, entre otros, los giros nacionales (servicio mediante el cual se ordenan pagos a personas naturales o jurídicas por cuenta de otras en el territorio nacional, a través de una red postal) y los giros internacionales (servicio prestado exclusivamente por el Operador Postal Oficial OPO o concesionario de correo mediante el cual se envía dinero a personas naturales o jurídicas por cuenta de otras, en el exterior) La modalidad de envío podrá ser entre otras, física o electrónica.

PÚBLICO

Persona jurídica nacional o extranjera legalmente establecida en Colombia.

Conoce más en:

Promoción y Prevención

FECHA

Permanente

Trámite de prórroga mensajería expresa y postal del Pago de la Subdirección de Asuntos Postales

TIC

PROPÓSITO

En virtud de lo previsto en el artículo 4 de la ley 1369, las habilitaciones para la prestación del servicios postales de Mensajería Expresa y Postal de Pago, se otorgan por periodos de 10 años porrogables por 10 años más. Este trámite consiste en la expedición por parte del Ministerio de un acto administrativo que aprueba la continuidad en la prestación del servicio postal autorizado, previa manifestación de interés por parte operdor y verificación del cumplimiento de los requisitos señalados en el Decreto 221 de 2020. Las prorrogas de los servicios postales no son automaticas ni gratuitas.

PÚBLICO

Operadores postales inscritos en el Registro de Operadores Postales (ROP) con licencias próximas al vencimiento.

FECHA

Según lo dispuesto en el artículo 4 de la ley 1369 de 2009, el operador debe manifestar interés en prorrogar su habilitación con tres (3) meses de anticipación al vencimiento de su licencia.

Promoción y Prevención

DIRECCIÓN DE VIGILANCIA, INSPECCIÓN Y CONTROL

PROPÓSITO

El Grupo de **Promoción y Prevención** del MinTIC diseña estrategias para orientar a operadores de telecomunicaciones y postales en el cumplimiento normativo, fomentando la cultura de legalidad mediante actividades de divulgación (promoción) y acciones preventivas que eviten **incumplimientos**. A través de este espacio se impulsa una vigilancia preventiva basada en autorregulación, innovación, debida diligencia y coordinación con actores del sector, priorizando la prevención sobre la sanción.

PÚBLICO

Proveedores de Redes y Servicios de Telecomunicacione y operadores postales.

FECHA

Permanente

Conoce más en:

Promocion y Prevención

Abre cámara

GIT DE MEDIOS PÚBICOS

TIC

PROPÓSITO

La convocatoria a la industria audiovisual, tiene como objetivo invitar a los distintos beneficiarios, a presentar propuestas para la ejecución de proyectos orientados al desarrollo de contenidos audiovisuales con interés público y cultural. Estos proyectos serán financiados por el Ministerio TIC e incluirán todas las etapas del proceso de realización: guión, preproducción, producción y postproducción. Los contenidos estarán destinados a enriquecer tanto la primera pantalla como las plataformas digitales de la televisión pública.

PÚBLICO

Una convocatoria del Ministerio TIC, en alianza con el Ministerio de las Culturas, las Artes y los Saberes, esta es la tercera versión de la convocatoria, una estrategia de formación, producción y circulación de contenidos sonoros locales realizada para beneficiar a las emisoras comunitarias de todo el país.

FECHA

Se aperturó el 11 de abril

META

150 estimulos

Conoce más en:

https://mintic.gov.co/micrositios/convocatoriastv2024/

Territorios al aire

Una convocatoria del Ministerio TIC, en alianza con el Ministerio de las Culturas, las Artes y los Saberes, esta es la tercera versión de la convocatoria, una estrategia de formación, producción y circulación de contenidos sonoros locales realizada para beneficiar a las emisoras comunitarias de todo el país. Dirigida a las emisoras comunitarias de Colombia, con el fin de producir contenidos sonoros para fortalecer las parrillas de las radios comunitarias.

PÚBLICO

Una convocatoria del Ministerio TIC, en alianza con el Ministerio de las Culturas, las Artes y los Saberes, esta es la tercera versión de la convocatoria, una estrategia de formación, producción y circulación de contenidos sonoros locales realizada para beneficiar a las emisoras comunitarias de todo el país.

FECHA

Se dio aperturó el 11 de abril.

META

150 estimulos

Conoce más en:

Territorios al aire

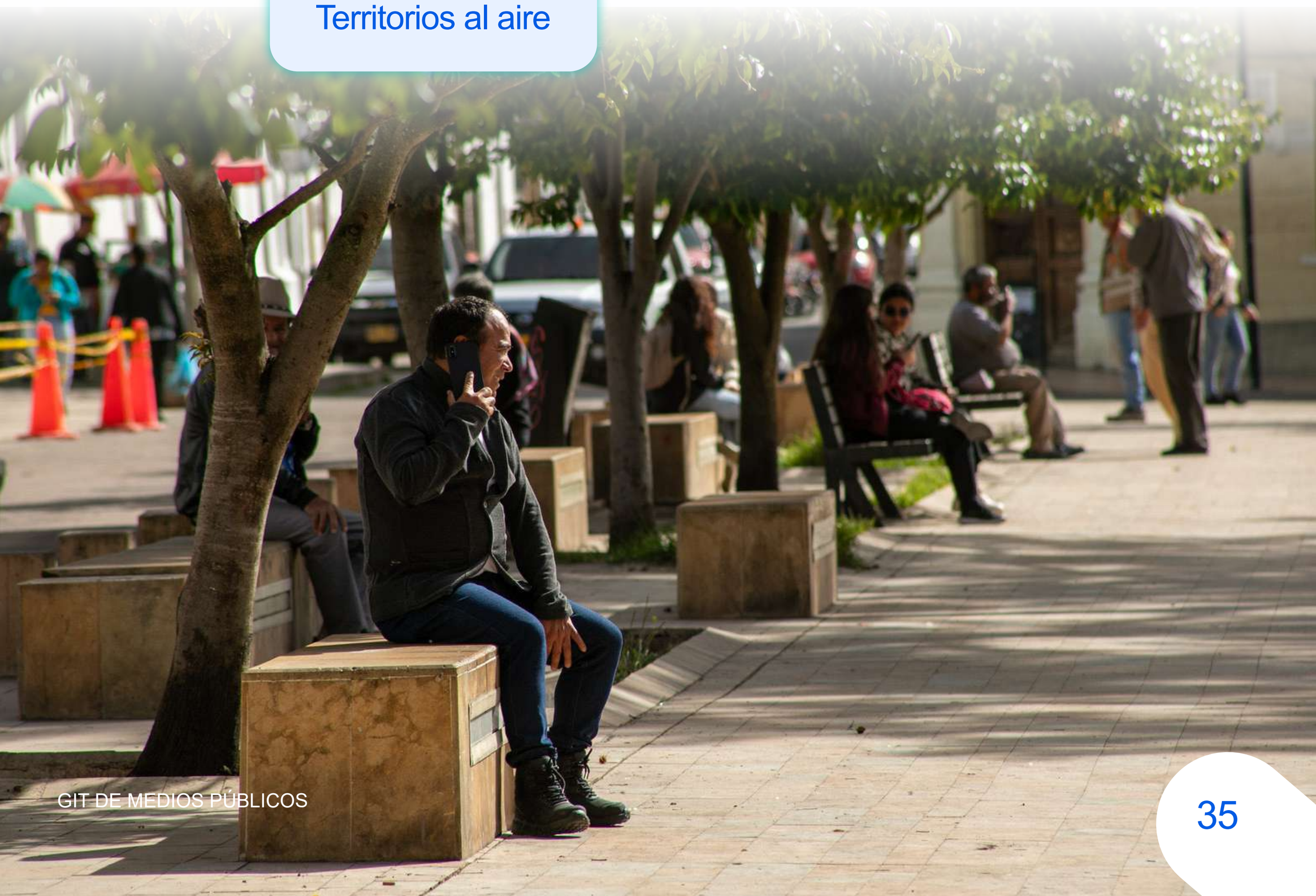

Territorios al aire

TIC

Se encuentra publicado para para comentarios el borrador de los términos de referencia de la convocatoria 001 de 2024 para el otorgamiento de viabilidades de licencias para la prestación del Servicio Público de Radiodifusión Sonora Comunitario. En el borrador de la convocatoria se específica los requisitos, condiciones y documentos que las comunidades organizadas deberán presentar para participar en el proceso, con el que se busca ampliar la cobertura del servicio, en especial, en las regiones más apartadas del país y en las cuales actualmente no se cuenta con este servicio.

PÚBLICO

Comunidades organizadas y reconocidas como tal

FECHA

Etapa de comentarios al borrador de los términos de referencia: Hasta el 13 de enero 2025

En el borrador de la convocatoria se tiene propuesto ofertar canales en 243 municipios, ubicados en 31 departamentos

- Amazona, 3 canales;
- Antioquia, 1;
- Arauca, 4;
- Archipiélago de San Andrés, Providencia y Santa Catalina, 1;
- Atlántico, 7;
- Bolívar, 11;
- Boyacá, 14;
- Caldas, 4;
- Caquetá, 5;
- Casanare, 4;
- Cauca, 21;
- Cesar, 7;
- Chocó 9;
- Córdoba, 10;
- Cundinamarca, 17;
- Guaviare, 1;
- Huila, 2;
- La Guajira, 4;
- Magdalena, 8;
- Meta, 7;
- Nariño, 30,
- Norte de Santander, 5;
- Putumayo, 5;
- Quindío, 1;
- Risaralda, 2;
- Santander, 8;
- Sucre, 8;
- Tolima, 16,
- Valle del Cauca, 8;
- Vichada 2, y
- Vaupés, 1.

Conoce más en:

Territorios al aire

TIC

OFERTA

Viceministerio de

Transformación Digital

DIRECCIÓN DE APROPIACIÓN TIC

Legado de Gabo

PROPÓSITO

Programa orientado a fomentar la apropiación crítica de las TIC a través de la narrativa, el periodismo y la memoria, inspirado en el legado de Gabriel García Márquez. Promueve procesos formativos y de creación digital que fortalecen la cultura, la comunicación y la identidad regional, especialmente entre jóvenes, comunicadores y comunidades vulnerables.

PÚBLICO

Jóvenes, docentes, comunicadores y comunidades interesadas en narrativa digital y memoria.

FECHA

Mayo de 2025 a 31 de noviembre de 2025.

META

4 estrategias de difusión.

Conoce más en:

https://centrogabo.org

SmartFilms

TIC

PROPÓSITO

Todos los concesionarios del Servicio Público de Radiodifusión Sonora deben inscribirse y mantener actualizada su información en el Registro Único de TIC de que trata el **Artículo 15 de la Ley 1341 de 2009**, modificado por el artículo 12 de la Ley 1978 de 2019.

PÚBLICO

mujeres, personas con discapacidad y comunidades étnicas.

FECHA

Mayo 2025 a agosto 2025.

META

100 SmarTIC Incluyente,

250 Redvolucionarias TIC y

50 Comunidades Étnicas por un total de 400 cortometrajes realizados.

Conoce más en:

https://smartfilms.com.co/

ConverTIC

Programa que facilita el uso de **tecnologías accesibles para personas con discapacidad visual** y **baja visión**. A través de herramientas como el lector de pantalla **JAWS** y el magnificador **ZoomText**, promueve la **inclusión digital** y la autonomía de esta población, eliminando barreras tecnológicas en entornos educativos, laborales y sociales.

PROPÓSITO

Personas con discapacidad visual y baja visión.
Entornos educativos, laborales e institucionales
que acompañan y apoyan procesos de inclusión digital.

FECHA

Mayo de 2025 a 31 de diciembre de 2025

Conoce más en:

https://ticsinbarreras.mintic.gov.co/791/w3-channel.html

Colombia **Programa**

TIC

Iniciativa que busca **fortalecer las habilidades en programación y pensamiento computacional** de estudiantes de educación básica y media en instituciones educativas oficiales del país, promoviendo el interés por las vocaciones digitales desde edades tempranas.

META

- **690** recursos pedagógicos seleccionados para la enseñanza de aprendizaje de pensamiento computacional y dispuestos en micrositio del programa
- **50** docentes de instituciones educativas oficiales de zonas rurales de la región **Amazónica** seleccionados para realizar un **proceso de formación y acompañamiento en pensamiento computacional** a través del uso del juego desconectado Biobots.

FECHA

- Convocatoria Banco Virtual de Recursos Pedagógicos en Pensamiento Computacional (3 de abril al 20 de junio)
- Convocatoria de docentes zonas rurales Región Amazónica juego desconectado Biobots (Fecha tentativa 19 mayo al 20 de junio)

PÚBLICO

Docentes de Sedes Educativas Inscritas en la iniciativa Colombia Programa (convocatoria cerrada)

Conoce más en:

https://mintic.gov.co/colombiaprograma/847/w3-propertyvalue-963700.html

CiberPaz
Sensibilizaciones -

Línea de formación en habilidades digitales básicas

TIC

Componente del programa **CiberPaz** enfocado en la generación de sentidos de niños, niñas, adolescentes, padres, cuidadores y docentes, en el uso seguro, responsable y crítico del entorno digital. Busca **fortalecer competencias ciudadanas digitales y prevenir riesgos como el ciberacoso, la desinformación y la exposición a contenidos nocivos en internet.**

META

1.400.000
personas sensibilizadas

FECHA

Mayo de 2025 a 31 de diciembre de 2025

Conoce más en:

www.ciberpaz.gov.co

CiberPaz
Formaciones -

Línea de formación en habilidades digitales básicas

TIC

Busca **fortalecer las habilidades digitales** en todo el país, ofreciendo cursos diseñados para **la alfabetización digital y el desarrollo de competencias avanzadas** en TIC a través de:

- Cursos de 4 a 10 horas para quienes iniciarán en el mundo digital.
- Cursos de 48 horas para el desarrollo de habilidades avanzadas en TIC.

PÚBLICO
Niños, adolescentes, adultos.

META
35.330
formaciones en habilidades digitales básicas y avanzadas.

FECHA
Los cursos cortos siempre están disponibles, los largos inician en julio de 2025

Conoce más en:
www.mujeresticparaelcambio.gov.co

Acompañamiento Técnico Especializado

TIC

DIRECCIÓN DE GOBIERNO DIGITAL

OFERTA

El Ministerio TIC a través de la **Dirección de Gobierno Digital** ofrece **acompañamiento técnico a entidades nacionales, territoriales y a la ciudadanía** a través de dos líneas de acción:

- Para la implementación de datos abiertos, Modelo de Seguridad y Privacidad de la Información, IPv6.
- Para la formulación de proyectos de transformación digital de entidades públicas.

PÚBLICO

Entidades del orden nacional y territorial (alcaldías, gobernaciones, contralorías municipales, hospitales públicos), ciudadanos.

META

Atender por demanda todas las entidades de orden nacional y territorial.

FECHA

Permanente

Conoce más en:

https://gobiernodigital.mintic.gov.co/portal/Cursos/

Seguridad y Privacidad de la Información

TIC

PROPÓSITO

El Modelo de Seguridad y Privacidad de la Información (MSPI) proporciona a las entidades públicas **estándares, guías, herramientas, lineamientos** y **acompañamiento especializado** para su implementación en el contexto nacional.

Este modelo busca que las **entidades incorporen la seguridad de la información en todos sus procesos, trámites, servicios, sistemas de información e infraestructura**, **garantizando la protección de sus activos digitales**. Su objetivo es preservar la confidencialidad, integridad, disponibilidad y privacidad de los datos, fortaleciendo así la confianza en la gestión pública.

Componentes clave del MSPI:

- Modelo de Seguridad y Privacidad de la Información (MSPI).
- Gestión de activos de información.
- Identificación y gestión de riesgos.
- Autodiagnóstico para la implementación del MSPI.
- Recomendaciones de seguridad digital para el usuario final.
- A través de esta estrategia, el MSPI promueve una cultura de seguridad digital en las entidades públicas, asegurando una gestión eficiente y responsable de la información.

FECHA

Permanente por demanda.

PÚBLICO

150 entidades implementando el MSPI vigente.

Conoce más en:

gobiernodigital.mintic.gov.co/seguridadyprivacidad/portal/

Marco de Referencia de Arquitectura Empresarial - MRAE

TIC

PROPÓSITO

Esta iniciativa divulga y socializa el MRAE 3.0 y los documentos asociados, con entidades territoriales y nacionales.

FECHA

Permanente por demanda.

PÚBLICO

Entidades públicas de orden nacional y territorial.

Conoce más en:

https://www.mintic.gov.co/arquitecturaempresarial/portal/

Plan Estratégico de Tecnologías de Información - PETI

TIC

PROPÓSITO

La Dirección de Gobierno Digital a través de esta iniciativa socializa la plantilla y herramientas para construcción del Plan Estratégico de Tecnologías de la Información – PETI con entidades del orden nacional y territorial.

PÚBLICO

Entidades públicas de orden nacional y territorial.

FECHA

Permanente por demanda.

Conoce más en:

https://www.mintic.gov.co/arquitecturaempresarial/630/articles-281699_recurso_1.

Transición del Protocolo IPv4 a IPv6

TIC

PROPÓSITO

El Ministerio de Tecnologías de la Información y las Comunicaciones ofrece guías, herramientas y acompañamiento especializado para **facilitar la transición del Protocolo IPv4 a IPv6** en entidades públicas, sentando bases sólidas para la innovación y la transformación digital en Colombia.

Desde 2014, el Ministerio ha impulsado la adopción del **Protocolo de Internet versión 6 (IPv6)** en entidades públicas y privadas, ya que representa la única vía para garantizar la conectividad a largo plazo en la red global de Internet.

El Protocolo de Internet (IP) asigna a cada dispositivo conectado una dirección única en la red. Hasta ahora, se utilizaba **IPv4**, que ofrecía **4 mil millones de direcciones IP**, una cantidad que ya se ha agotado, generando ineficiencias económicas y de infraestructura para las organizaciones. Con la transición a **IPv6**, se dispondrá de una cantidad prácticamente ilimitada de direcciones IP, asegurando la capacidad necesaria para afrontar la creciente demanda y el desarrollo de nuevas tecnologías.

A través de este acompañamiento, el Ministerio busca garantizar que las entidades públicas adopten IPv6 de manera eficiente y segura, optimizando su infraestructura digital y fortaleciendo la conectividad del país.

PÚBLICO

Entidades públicas de orden nacional y territorial.

FECHA

Permanente por demanda.

Conoce más en:

https://mintic.gov.co/portal/inicio/Micrositios/Documentacion-sobre-IPv6/Documentos-IPv6/

Mi Colombia Digital - Servicios
CiudadanosDigitales

TIC

PROPÓSITO

Acceso Digital para Todos: Facilitando los Servicios del Estado
El propósito de esta iniciativa es **garantizar que todos los colombianos puedan acceder de manera oportuna, transparente, accesible e inclusiva a los servicios del Estado**, aprovechando el potencial de las tecnologías digitales.

Para lograrlo, se entrega de manera **gratuita** sedes electrónicas (sitios web) que integran autenticación digital y un sistema de gestión de PQR. **Esto permite que las entidades territoriales tengan una presencia oficial en Internet**, facilitando el acceso seguro y eficiente a sus servicios y trámites administrativos en línea.

Gracias a esta solución, las entidades pueden fortalecer la participación ciudadana, promover la transparencia en la gestión pública y garantizar el acceso a la información como un derecho fundamental.

Actualmente, los sitios web de Mi Colombia Digital alcanzan más de **8 millones de visitas mensuales**, con presencia en los 1.103 municipios del país, consolidándose como una **herramienta clave** para la transformación digital del sector público.

La estrategia incluye:

- Licencias de correo electrónico.
- Herramientas colaborativas para la gestión institucional.

Con esta iniciativa, el Gobierno reafirma su compromiso de acercar el Estado a los ciudadanos mediante el uso de la tecnología, impulsando una administración más eficiente y accesible para todos.

META

Se brindará el servicio y atenderá a más de
9.606 entidades
que tienen sitio web, correos electrónicos y herramientas digitales institucionales entregadas por MINTIC.

PÚBLICO

Entidades territoriales: alcaldías, gobernaciones, contralorías municipales, instituciones de salud, instituciones educativas.

FECHA

Permanente

Conoce más en:

https://micolombiadigital.gov.co/

Servicios Ciudadanos Digitales (SCD)

TIC

PROPÓSITO

En el marco de la Política de Gobierno Digital desde el **GIT de Servicios Ciudadanos Digitales** se brinda a las entidades públicas del orden nacional y territorial, asesoría y acompañamiento para que logren la vinculación de sus trámites, servicios u otros procesos administrativos a los Servicios Ciudadanos Digitales (Interoperabilidad, Autenticación, Carpeta Ciudadana Digital).

META

Para el 2025 se tiene previsto desarrollar las siguientes actividades:

Se desarrollarán

1. **150 vinculaciones**, a los Servicios Ciudadanos Digitales Base (Carpeta Ciudadana, Autenticación Digital e Interoperabilidad) en producción.
2. **30 nuevas entidades** con la plataforma de interoperabilidad XROAD
3. **50 migraciones** de Entidades de la plataforma de interoperabilidad XROAD Versión 7.3.
4. **50 trámites digitalizados** disponibles para las entidades territoriales y su respectiva puesta en carpeta ciudadana Digital.
5. **250 sedes electrónicas** y/o ventanillas únicas integradas al portal único del estado colombiano.

PÚBLICO

Entidades territoriales y nacionales.

FECHA

Permanente

Conoce más en:

https://carpetaciudadana.and.gov.co/
Puerta de acceso a los SCD

Ciudades y Territorios Inteligentes

TIC

PROPÓSITO

Orientar a las alcaldías y gobernaciones para acceder a la oferta de la iniciativa Ciudades y Territorios Inteligentes, que se sustenta en 3 líneas de acción:

1. Diagnóstico del Modelo de Madurez.
2. Acompañamiento Técnico Especializado.
3. Plataforma País de Ciudades y Territorios Inteligentes.

META

100 Dispositivos IOT
conectados a la Plataforma Nacional de Ciudades Inteligentes.

PÚBLICO

Entidades territoriales:
alcaldías y gobernaciones.

FECHA

Permanente

Datos Abiertos

TIC

PROPÓSITO

La iniciativa tiene por objetivo **promover y habilitar las condiciones para la apertura, uso y generación de valor a partir de datos abiertos de gobierno**. Estos datos son publicados en el portal de datos abiertos del estado colombiano en www.datos.gov.co, adicionalmente desde la iniciativa de Datos Abiertos se **fomentan los procesos de transparencia y derecho de acceso a la información pública nacional** en cumplimiento de la **Ley 1712 de 2014**.

OFERTA

1. Plataforma de datos abiertos del estado colombiano para la ublicación, gestión y uso de www.datos.gov.co.
2. Documentación asociada a la iniciativa, sobre guía de datos abiertos, guía de estándares de calidad e interoperabilidad, entre otras herramientas publicadas en: https://gobiernodigital.mintic.gov.co/portal/Iniciativas/Datos-abiertos/
3. Vídeos, guías, manuales, presentaciones, tutoriales y preguntas frecuentes que guiarán de manera sencilla en cada una de las funcionalidades que te ofrece la plataforma de datos abiertos del Estado colombiano en el siguiente enlace: https://herramientas.datos.gov.co/
4. Videotutoriales para la instalación, parametrización y uso de soluciones de software libre para las entidades, **funcionarios** y/o **contratistas del sector público o privado** que les ayuda en los procesos de calidad, automatización para la publicación de datos, analítica e interoperabilidad de datos. Ver kits de video tutoriales de uso de las herramientas de software libre en: https://gobiernodigital.mintic.gov.co/portal/Iniciativas/Software-libre/
5. Capacitación y Acompañamiento técnico especializado a las entidades públicas nacionales y territoriales en datos abiertos

META

800
Entidades aperturando, usando y/o actualizando datos abiertos.

FECHA

Permanente por demanda.

PÚBLICO

Entidades públicas de orden nacional y territorial.

Conoce más en:

www.datos.gov.co

Cursos
Talento GovTech

TIC

PROPÓSITO

La Dirección de Gobierno Digital del Ministerio TIC ofrece Talento GovTech, una iniciativa de **19 cursos virtuales certificados** para fortalecer las capacidades tecnológicas de los colombianos.

- Los cursos están diseñados para promover el conocimiento en temas clave de la Política de Gobierno Digital.
- Todos los cursos son 100 % gratuitos, se imparten de manera virtual y pueden ser tomados a cualquier hora, según la disponibilidad del participante.

PÚBLICO

Funcionarios públicos y contratistas de entidades y sectores del orden nacional.

META

4.000 colombianos certificados,entre funcionarios públicos, líderes de TI y ciudadanía en general.

FECHA

Permanente

Conoce más en:

https://gobiernodigital.mintic.gov.co/portal/Cursos-Talento-GovTech/

Política de Gobierno Digital

PROPÓSITO

La Política de Gobierno Digital es la herramienta del gobierno nacional destinada a impulsar la transformación digital en el sector público. Su objetivo es **fortalecer la relación entre los ciudadanos y el Estado**, mejorando la calidad de los servicios ofrecidos por las entidades y generando confianza en las instituciones de la administración pública, mediante el uso y aprovechamiento de las tecnologías de la información y la comunicación (TIC). Esta política se enmarca dentro del Modelo Integrado de Planeación y Gestión (MIPG) y se alinea con las políticas de gestión y desempeño institucional.

PÚBLICO

Los sujetos obligados por la Política de Gobierno Digital son aquellas entidades que deben adherirse a esta normativa. Esto **incluye tanto a las entidades de la administración pública como a los particulares que desempeñan funciones administrativas**.

La implementación de la Política de Gobierno Digital en las ramas legislativa y judicial, así como en los órganos de control, entidades autónomas e independientes, y otros organismos del Estado, **se llevará a cabo bajo un esquema de coordinación y colaboración armoniosa**, en consonancia con los principios establecidos en los artículos 113 y 209 de la Constitución Política de Colombia.

META

El objetivo es **impactar positivamente la calidad de vida de los ciudadanos** y, en general, de los habitantes del país, así como mejorar la competitividad nacional. Esto **se logrará promoviendo la generación de valor público a través de la transformación digital del Estado**, de manera proactiva, confiable, articulada y colaborativa entre los grupos de interés. Además, se busca facilitar el ejercicio de los derechos de los usuarios en el ciberespacio.

FECHA
Permanente

Conoce más en:

https://gobiernodigital.mintic.gov.co/portal/Politica-de-Gobierno-Digital/

Centro de Innovación **Pública Digital**

TIC

PROPÓSITO

El Centro de Innovación Pública Digital es una iniciativa del Ministerio TIC que, desde la Dirección de Gobierno Digital, trabaja con **metodologías de innovación** como **Design Thinking y CoCreArE** para estimular el uso de las tecnologías digitales e impulsar la transformación digital del Estado.

PÚBLICO

Entidades públicas del orden nacional y territorial.

FECHA

Permanente

META

Mejorar la eficiencia, transparencia e innovación en los procesos de las entidades públicas del orden nacional y territorial mediante la implementación de espacios de cocreación para el desarrollo de prototipos funcionales de soluciones digitales que respondan a los retos actuales del sector público.

Conoce más en:

https://gobiernodigital.mintic.gov.co/portal/Iniciativas/Centro-de-Innovacion-Publica-Digital/

AvanzaTEC

PROPÓSITO

Estrategia para que los colombianos accedan gratuitamente a una oferta especializada en temas TIC con las organizaciones más relevantes del sector de la tecnología y así potenciar las habilidades digitales ya sea para impulsar su campo actual, o si buscan nuevos caminos en tecnología u otro campo. En **2025** vamos a **facilitar el acceso a conocimientos de nivel básico, medio y avanzado**, con **certificaciones reconocidas**, recursos de formación actualizados y apoyo continuo (como mentorías, talleres, charlas y una red de infraestructura). El proyecto está compuesto por más de **45 ofertas de formación**, cursos para el desarrollo de habilidades digitales de menos de 120 horas.

PÚBLICO

Población, mayor de 18 años, residente en el país.

FECHA

La fecha depende del curso elegido.

META

Formar a

36.404

personas en habilidades digitales para el 2025.

Conoce más en:

https://www.avanzatec.gov.co/

TalentoTECH

TIC

Iniciativa diseñada para reducir las desigualdades en la adquisición de habilidades digitales en Colombia, utilizando la **metodología intensiva de estudio bootcamp**. Su objetivo principal es cerrar la brecha en competencias tecnológicas y garantizar **un acceso más equitativo a oportunidades laborales y educativas en la era digital**, a través de entrenamientos especializados de alto impacto.

El proyecto ofrece cursos en modalidad virtual o presencial, con una duración de 159 horas de formación, en las siguientes áreas clave del conocimiento:

- Programación
- Inteligencia Artificial
- Análisis de Datos
- Blockchain
- Arquitectura en la Nube
- Ciberseguridad

A través de este enfoque práctico e intensivo, Talento Tech busca preparar a los participantes para los desafíos del mercado digital y potenciar su desarrollo profesional en el sector tecnológico.

META

+113.000

Personas formadas entre 2024-2026.

PÚBLICO

Población, mayor de 18 años, residente en el país.

FECHA

Convocatoria cerrada para los departamentos de Cauca, Nariño y Cundinamarca. Nuevos departamentos habilitados actualmente en proceso de inscripción, disponibles hasta completar los cupos. Consulta las regiones habilitadas en la página web: www.talentotech.gov.co.

Conoce más en:

https://www.talentotech.gov.co/portal/

SENATIC

TIC

SENATIC es un programa desarrollado por el Ministerio TIC, el SENA y la OIT, que brinda formación técnica gratuita a estudiantes de 10° y 11°, en articulación con la educación media. Esta iniciativa permite que los jóvenes obtengan una **doble titulación**, graduándose como bachilleres y técnicos, fortaleciendo así sus oportunidades en el ámbito laboral y académico. El programa tiene como meta formar a **68 mil** estudiantes en colegios públicos y privados.

Además, se complementa con una oferta de cursos cortos gratuitos en habilidades digitales, beneficiando a aproximadamente **200 mil colombianos**. La formación y certificación se realizan en alianza con grandes empresas tecnológicas como **Google, AWS, Meta, IBM, Microsoft, Fortinet, Cisco y Oracle**. Gracias al respaldo de la OIT, las certificaciones obtenidas cuentan con reconocimiento internacional, garantizando mayor competitividad y acceso a mejores oportunidades laborales en la economía digital.

FECHA

Oferta articulación con la media

68mil estudiantes

de grados 10 y 11 de instituciones formados como tecnicos en el Cuatrienio.

Para cursos cortos

194.680

colombianos formados para el 2025

PÚBLICO

Oferta articulación con la media: Instituciones Educativas, estudiantes de grados 10 y 11 de las mismas.

Para cursos cortos:

colombianos a partir de los 14 años de edad.

Conoce más en:

https://mintic.gov.co/senatic/

TIC

OFERTA **OFICINA DE**

Fomento Regional

GIT Consenso Social

PROPÓSITO

Gestionar y promover el diálogo con grupos de internet, concertando así entre comunidades éticas, víctimas y otros grupos de especial protencción con el Ministerio TIC en el marco de su misión, oferta institucional y proyectos especiales.

Funciones principales:

- Conciliar y articular intereses de poblaciones con protección constitucional.
- Identificar y hacer seguimiento a conflictos sociales.
- Apoyar la gestión de conocimiento y buenas prácticas de diálogo con comunidades étnicas.
- Brindar asesoría técnica en la formulación y ejecución de proyectos.

PÚBLICO

Grupos étnicos (NARP y comunidades indigenas)

GIT Enfoque Regional

TIC

PROPÓSITO

Divulgación y Presencia Territorial TIC

Diseña e implementa estrategias para promover la oferta de servicios del sector TIC a nivel nacional, fomentando su uso y apropiación por parte de la ciudadanía.

También lidera el despliegue territorial del Ministerio, a través de un equipo de Asesores y Enlaces Regionales, que facilitan el acceso e implementación de iniciativas TIC en las regiones.

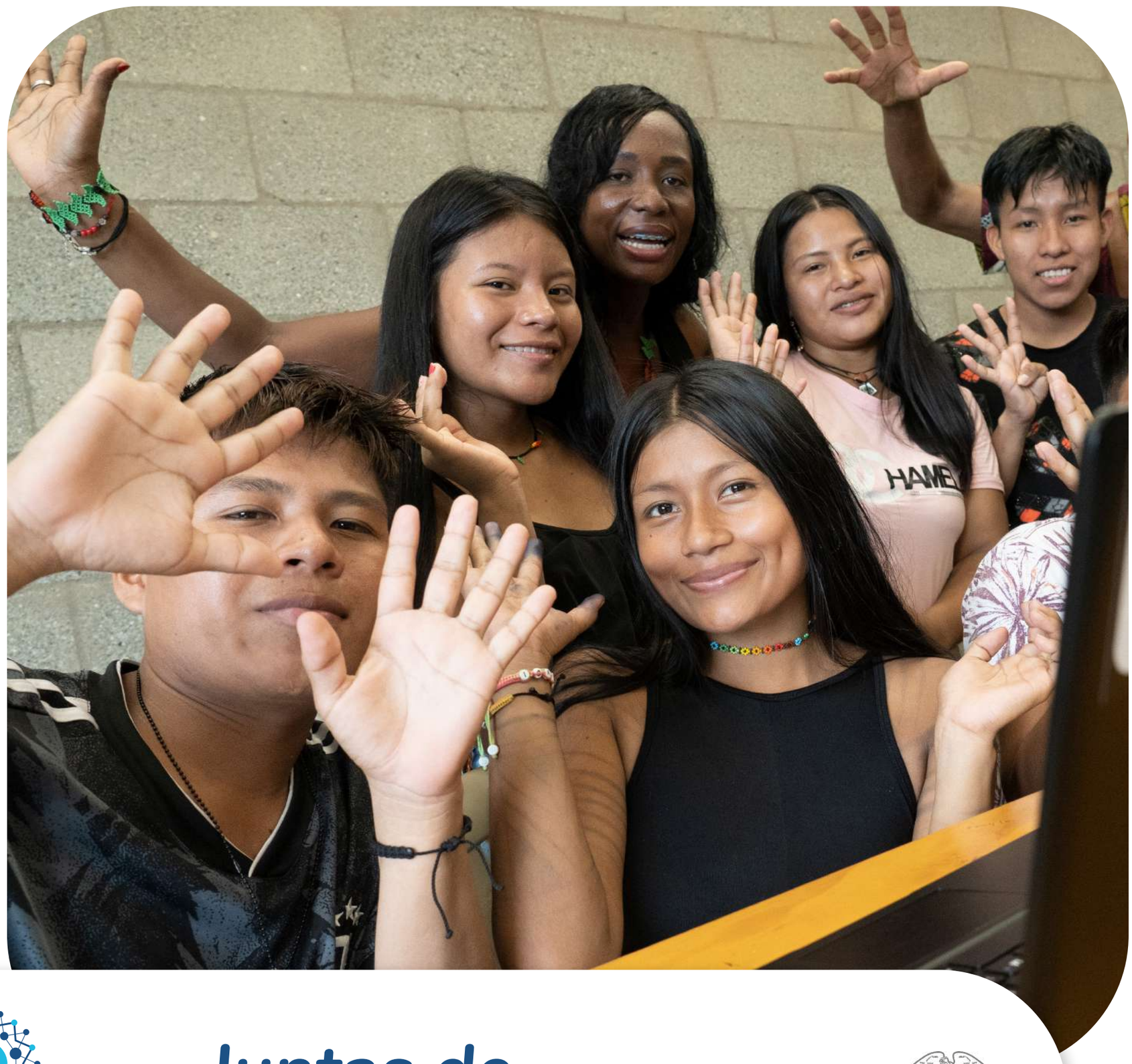

Juntas de INTERNET

Comunidades de Conectividad

TIC

Acompañamiento, planificación y puesta en marcha de estos esquemas asociativos, en los que organizaciones legalmente constituidas, sin ánimo de lucro, con reconocimiento y lazos de vecindad; emprenden el propósito colaborativo de proveer a sus comunidades rurales el servicio comunitario fijo de internet.

PÚBLICO

Organizaciones sociales de base, fundaciones sin ánimo de lucro, Juntas de Acción Comunal, comunidades indigenas.

Equipo de Proyectos

OFERTA

La Oficina de Fomento Regional de TIC ofrece **acompañamiento** y **asistencia** técnica a entidades interesadas en estructurar proyectos de inversión en el sector TIC, con posibilidades de financiamiento a través del **Sistema General de Regalías**, obras por impuestos, bancas multilaterales y cooperación internacional.

Actualmente, el equipo cuenta con lineamientos y proyectos tipo para las siguientes iniciativas:

LINEAMIENTOS DE FORMULACIÓN DE PROYECTOS

TERRITORIO TIC:

- Digitalización de trámites.
- Fortalecimiento digital de entidades de salud.
- Soluciones para territorios inteligentes.

HOGAR TIC

Redes de Internet e infraestructura para hogares, con dotación y apropiación social.

PROYECTOS TIPO

ESCUELA TIC

Dotación tecnológica y conectividad en sedes educativas públicas.

CONECTA TIC

Infraestructura de conectividad Wi-Fi en espacios públicos urbanos.

FECHA
Permanente

Digital-IA Educomunicación para la Paz

TIC

PROPÓSITO

Digital-IA Educomunicación para la Paz:

Digital-IA es el primer ecosistema de alfabetización mediática e informacional (AMI) en Colombia y entre los países de la ONU. Promueve competencias digitales y pensamiento crítico para enfrentar la desinformación, impulsar el uso de tecnologías libres y construir paz mediática.

¿Qué ofrece?
Un ecosistema abierto con cinco módulos interconectados, gratuitos y ciudadanos:

ACADEMIA DIGITAL-IA:

- Plataforma de autoformación con 288 contenidos en tecnologías libres y paz mediática.

EN LÍNEA:

- Serie web educativa que explora el consumo crítico de información y la identidad de los pueblos.

TOTAL TRANSMEDIA:

- Estrategia inmersiva con más de 700 contenidos que fortalecen la conversación digital.

EN 2025

CO-LABORATORIOS:

- Espacios físicos para aprender sobre tecnologías emergentes con enfoque AMI.

READY (RED NACIONAL DE EDUCOMUNICADORAS):

- Red nacional de educomunicadoras que llevará formación AMI a todo el país.

NUESTRO COMPROMISO

Formar ciudadanías críticas y empoderadas para construir paz digital en Colombia.

Conoce más en: https://digitalia.gov.co/

TIC

ASESORES REGIONALES

Eje Cafetero, Antioquia y Llanos	
Óscar Tapasco	Otapasco@mintic.gov.co
Región Caribe	
Diana Luna	Dluna@mintic.gov.co
Santanderes y Arauca	
Lina García	lmgarciat@mintic.gov.co
Centro Sur (Caquetá, Amazonas, Putumayo, Tolima, Huila)	
Diana Luna	Dluna@mintic.gov.co
Región Pacífico	
Óscar Tapasco	Otapasco@mintic.gov.co
Cundinamarca y Boyacá	
Sol Villalba	svillalba@mintic.gov.co

Directorio MinTIC

Despacho Del Ministro

Julián Molina Gómez	jmolinag@mintic.gov.co

Oficina de Fomento Regional De TIC

Juanita Espeleta	jespeleta@mintic.gov.co

Oficina Internacional

Lina Margarita Ballestas Chiriví (E)	lballestas@mintic.gov.co

Viceministerio de Transformación Digital

Yeimi Carina Murcia Yela	ymurciay@mintic.gov.co

Dirección de Apropiación De TIC

Oscar Alexander Ballén Cifuentes	oballen@mintic.gov.co

Dirección de Gobierno Digital

Lucy Urón Rincón	luron@mintic.gov.co

Dirección de Economía Digital

William Alexander Sánchez (E)	wasanchez@mintic.gov.co

Viceministerio de Conectividad

Luis Eduardo Aguiar Delgadillo (E)	laguiar@mintic.gov.co

Dirección de Infraestructura

Denice Bibiana Acero Vargas	dacero@mintic.gov.co

Dirección de Industria de Comunicaciones

Ana María Sterling	asterling@mintic.gov.co

Dirección de Vigilancia, Inspección y Control

Luis Eduardo Aguiar Delgadillo	laguiar@mintic.gov.co

TIC

Entérate de nuestra oferta en:

www.mintic.gov.co

Ministerio TIC Colombia

@Ministerio_TIC

@Ministerio_TIC